

STAVBA
ROKU 2018

KATALOG
26. ROČNÍKU
PRESTIŽNÍ
SOUTĚŽE
STAVBA ROKU

**NOMINACE
NA TITUL
STAVBA ROKU**

**NOMINATED
CONSTRUCTION**

Nominace na titul
Stavba roku je udělena
za vytvoření pro pacienty
přátelské stavby se
zřetelem na ekologické
a energetické řešení

Nominated for the
"Construction of the Year"
title for creating a patient-
friendly building with
regard to its eco- friendly
and energy-efficient
solution.



Lokalita

Mla

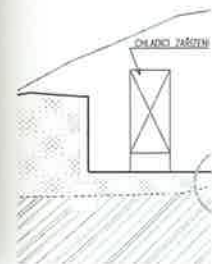

Multifunkční budova Kliniky Dr. Pírka

Multifunctional Building of Dr. Pírek Clinic



Lokalita

Mladá Boleslav

Autor / Author

Huť architektury Martin Rajniš s.r.o.
prof. Ing. arch. Martin Rajniš
MgA. David Kubík

Projektant / Designer

Huť architektury Martin Rajniš s.r.o.
DELTAPLAN spol. s r.o.

Investor / Investor

Klinika Dr. Pírka s.r.o.

Dodavatel / Contractor

PP 53, a.s.

Stavbyvedoucí / Construction manager

Pavel Hornsteiner

Přihlašovatel / Entered by

PP 53, a.s.

Doba výstavby / Construction period

10/2016 - 11/2017

Obestavěný prostor / Enclosed volume

8 918 m³

Zastavěná plocha / Built up area

549 m²

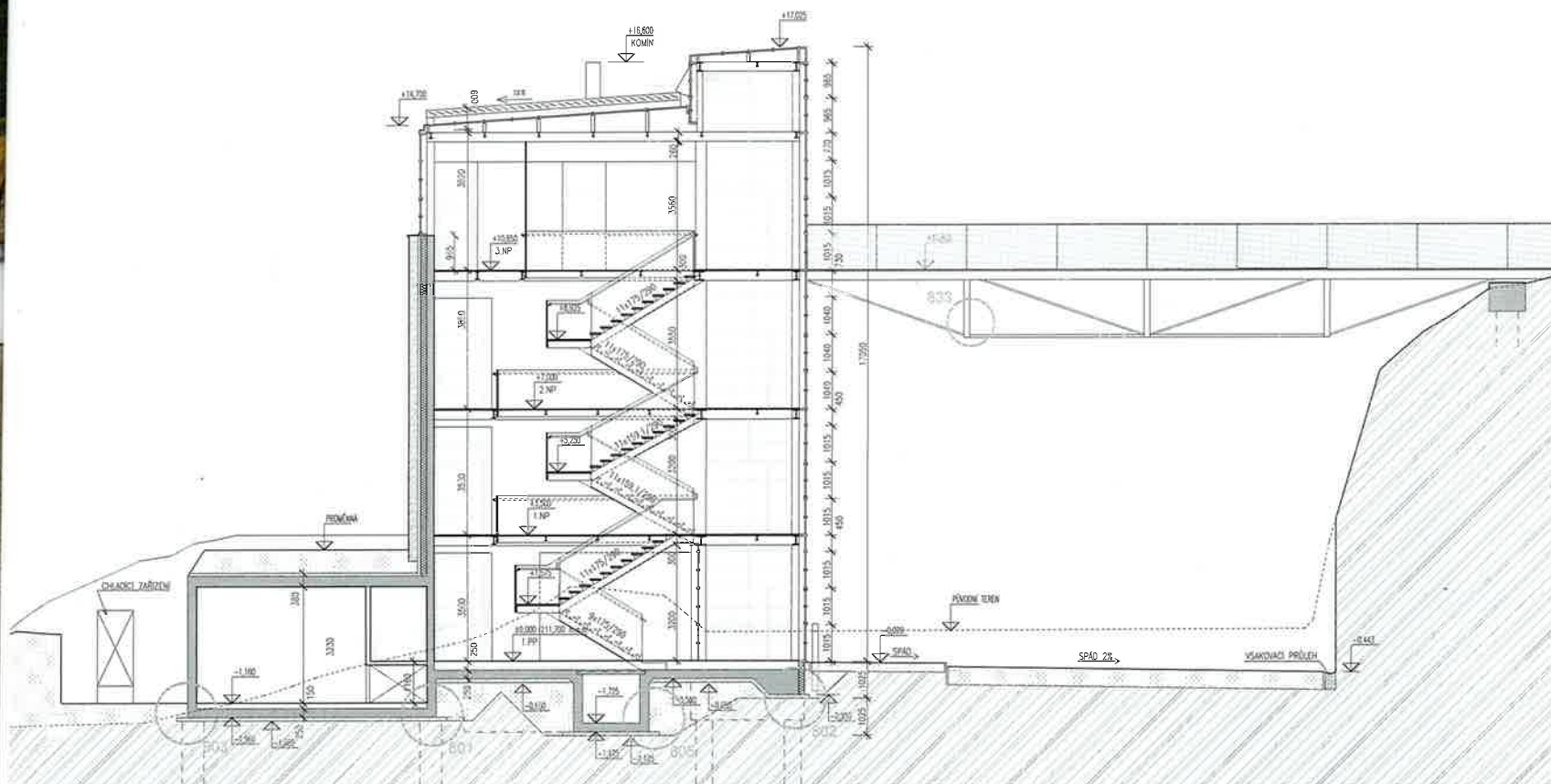



Konstrukce: kombinovaná ocelová a železobetonová, severní stěna s masivním pískovcovým pláštěm, jižní plně prosklená. V blízkosti nemocničního objektu z 30. let, s přístupem přes park, byla postavena nová budova rozmanitého určení. Má půdorys lehce prohnutý, nikoli ve středu prolomený plně prosvětleným prostorem komunikačního uzlu. Na něj v přízemí a patře navazují ordinace a pracoviště fyzioterapie. Jsou jednostranně orientovány směrem k parku, a mají plně prosklené vnější stěny. Chodby jsou obráceny k severu a proskleny jen pásy oken v jinak plně stěně. Poslední podlaží je věnováno prostorám lékařů, možnému kongresovému sálu a kavárně. Ta je přístupna samostatně po visuté lávce, jdoucí nad parkovištěm a její provoz není vázán na kliniku. Budova v sobě zahrnuje i prostory budoucího růstu.

Construction: a combined steel and reinforced concrete structure, the northern wall with a solid sandstone cladding, the southern one is fully glazed.

Near the hospital building from the 1930's, with an access through the nearby park, a new multi-purpose building was built. Its ground plan is slightly bent in the direction facing the city (i.e. from the west and from the intersection) and enclosed by a stone wall pierced only by a fenestration band leading onto the communication node area, which forms the orientation centre of the house and is linked to surgeries and physiotherapy offices on the ground floor and the first floor. Their all-glass exterior walls are uniformly oriented towards the park. The corridors are facing north and provided only with fenestration bands in otherwise solid wall. The top floor serves for doctors' rooms, an occasional congress hall and a café which is separately accessible via a footbridge suspended over the car park and its opening hours are not tied to the clinic hours. The building also includes spaces for its future expansion.

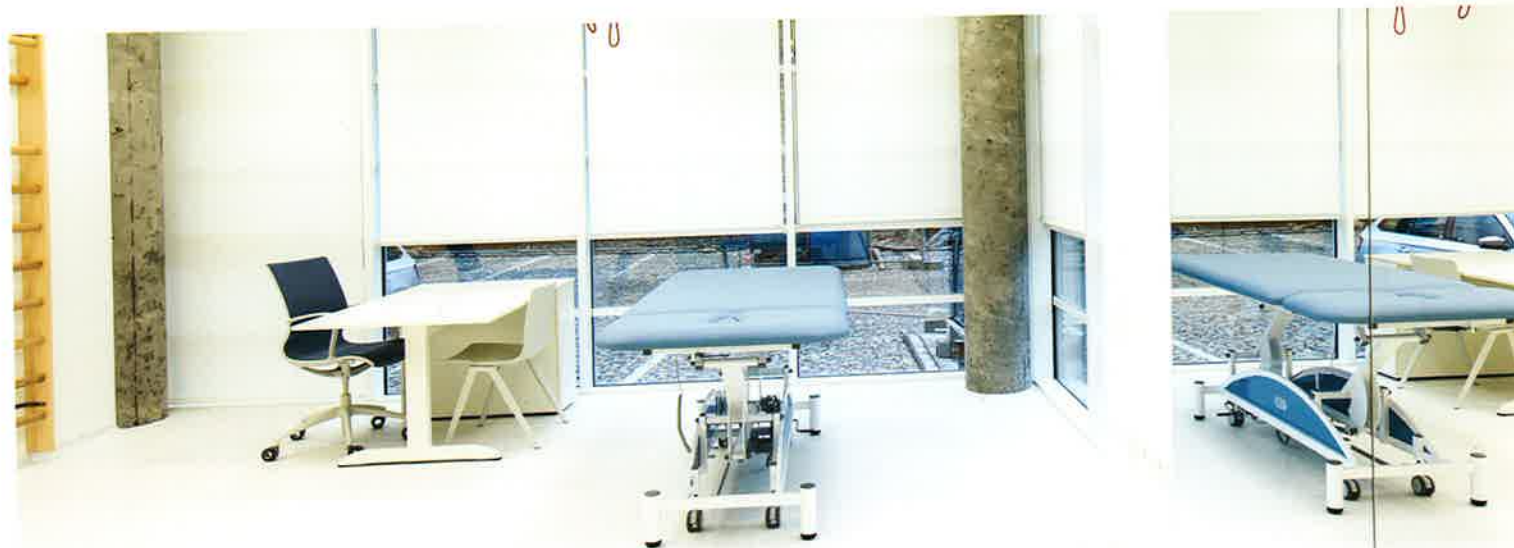



concrete structure, ng, the southern one

an access through was built. Its ground ty (i.e. from the west one wall pierced communication node house and is linked ground floor and uniformly oriented a and provided only The top floor serves and a café which is d over the car park ours. The building

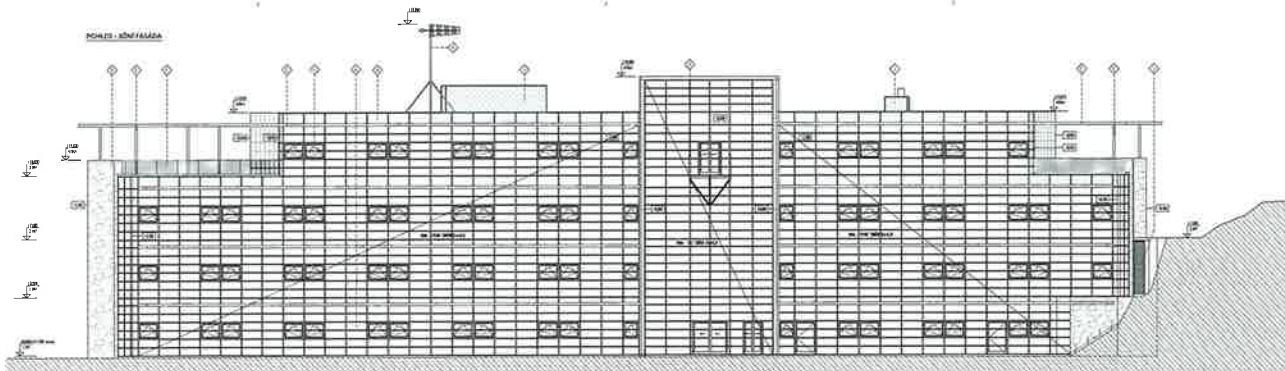

- POTRIBNA**
- IZVEDENI SU VARNIŠKI IZRAČUNI ZA VARNOST PRILAZA I SPOJNEGA KORIDORA IZ OBLASTI BEOGRADA U OBLASTI ŠIBENIČKE ŽUPANIJE I OBDOBNJAKU 2014-2015.
 - IZVEDENI SU VARNIŠKI IZRAČUNI ZA VARNOST PRILAZA I SPOJNEGA KORIDORA IZ OBLASTI BEOGRADA U OBLASTI ŠIBENIČKE ŽUPANIJE I OBDOBNJAKU 2014-2015.
 - IZVEDENI SU VARNIŠKI IZRAČUNI ZA VARNOST PRILAZA I SPOJNEGA KORIDORA IZ OBLASTI BEOGRADA U OBLASTI ŠIBENIČKE ŽUPANIJE I OBDOBNJAKU 2014-2015.
 - IZVEDENI SU VARNIŠKI IZRAČUNI ZA VARNOST PRILAZA I SPOJNEGA KORIDORA IZ OBLASTI BEOGRADA U OBLASTI ŠIBENIČKE ŽUPANIJE I OBDOBNJAKU 2014-2015.
 - IZVEDENI SU VARNIŠKI IZRAČUNI ZA VARNOST PRILAZA I SPOJNEGA KORIDORA IZ OBLASTI BEOGRADA U OBLASTI ŠIBENIČKE ŽUPANIJE I OBDOBNJAKU 2014-2015.
 - IZVEDENI SU VARNIŠKI IZRAČUNI ZA VARNOST PRILAZA I SPOJNEGA KORIDORA IZ OBLASTI BEOGRADA U OBLASTI ŠIBENIČKE ŽUPANIJE I OBDOBNJAKU 2014-2015.
 - IZVEDENI SU VARNIŠKI IZRAČUNI ZA VARNOST PRILAZA I SPOJNEGA KORIDORA IZ OBLASTI BEOGRADA U OBLASTI ŠIBENIČKE ŽUPANIJE I OBDOBNJAKU 2014-2015.
 - IZVEDENI SU VARNIŠKI IZRAČUNI ZA VARNOST PRILAZA I SPOJNEGA KORIDORA IZ OBLASTI BEOGRADA U OBLASTI ŠIBENIČKE ŽUPANIJE I OBDOBNJAKU 2014-2015.
 - IZVEDENI SU VARNIŠKI IZRAČUNI ZA VARNOST PRILAZA I SPOJNEGA KORIDORA IZ OBLASTI BEOGRADA U OBLASTI ŠIBENIČKE ŽUPANIJE I OBDOBNJAKU 2014-2015.
 - IZVEDENI SU VARNIŠKI IZRAČUNI ZA VARNOST PRILAZA I SPOJNEGA KORIDORA IZ OBLASTI BEOGRADA U OBLASTI ŠIBENIČKE ŽUPANIJE I OBDOBNJAKU 2014-2015.



**NOMINACE
NA TITUL
STAVBA ROKU**

**NOMINATED
CONSTRUCTION**

Nominace na titul Stavba roku je udělena za vytvoření nápaditě tvarované dřevěné stavby se zřetelem ke krajinným úpravám všech hracích ploch.

Nominated for the "Construction of the Year" title for creating an imaginatively shaped timber structure with a view to the landscape sensitivity of all playing surfaces.



Lokalita
Kácc



PANORAMA GOLF RESORT

Panorama Golf Resort



Lokalita

Kácov

Autor / Author

Libor Jirásek, Martin Rajniš,
Mojmír Ranný, Michael Terech

Projektant / Designer

GOLFER s.r.o., AED project, a.s.,
Ranný architects s.r.o.

Investor / Investor

Sázava Parkland, a.s.

Dodavatel / Contractor

Construction Management

Přihlašovatel / Entered by

GOLFER s.r.o.

Doba výstavby / Construction period

04/2014 - 07/2016

Obestavěný prostor / Enclosed volume

6 033 m³

Zastavěná plocha / Built up area

1 946 m²





Konstrukce: dřevěná, kombinovaná.
 Na rozlehlém severním svahu nad Sázavou byl citlivými krajinářskými úpravami vytvořen nový golfový areál. Terén je dílem ponechán v přirozeném stavu (včetně zeleně), dílem kultivován a přetvořen (a to nejen na greenech). Vznikly tu pískové plochy, dostatek vodních ploch, malebně vedené nové cesty. Středem je stavba klubovny. Jakoby nenápadný, dvoupodlažní, skoro drobný objekt na půdorysu kruhové výseče – střed kruhu je ve vstupním prostoru, směrem k jihu se stavba rozšiřuje. V přízemí je klubovna, restaurace, šatny a potřebný obchod, v patře několik pohodlných pokojů s terasami. Na jižní straně klubovny bezprostředně k terase přiléhá jezírko – a stavba marnivě spoléhá na to, že se v něm malebně odráží. Dojem prostoru pro aktivní odpočinek je dokonalý.

Construction: Wooden, combined.
 On the vast northern slope above the Sázava River, a new golf course was created through sensitive landscape modifications. The landscape terrain is partly left in its natural condition (including the green), partly cultivated and transformed (not merely on the greens). The enhancements include new sandy surfaces, plenty of water features, picturesque new paths. The clubhouse building constitutes its focal point. A fairly inconspicuous, two-storey, almost tiny structure on the ground plan of a circular segment - the centre of the circle forms the entrance space, towards the south the building expands. On the ground floor there is a clubroom, a restaurant, cloakrooms, an indispensable shop and a few comfortable rooms with terraces on the first floor. On the southern side of the clubhouse adjacent directly to the terrace there is a small pond - and the building clearly relishes its own flattering reflection in it. The impression of active recreation is perfect there.

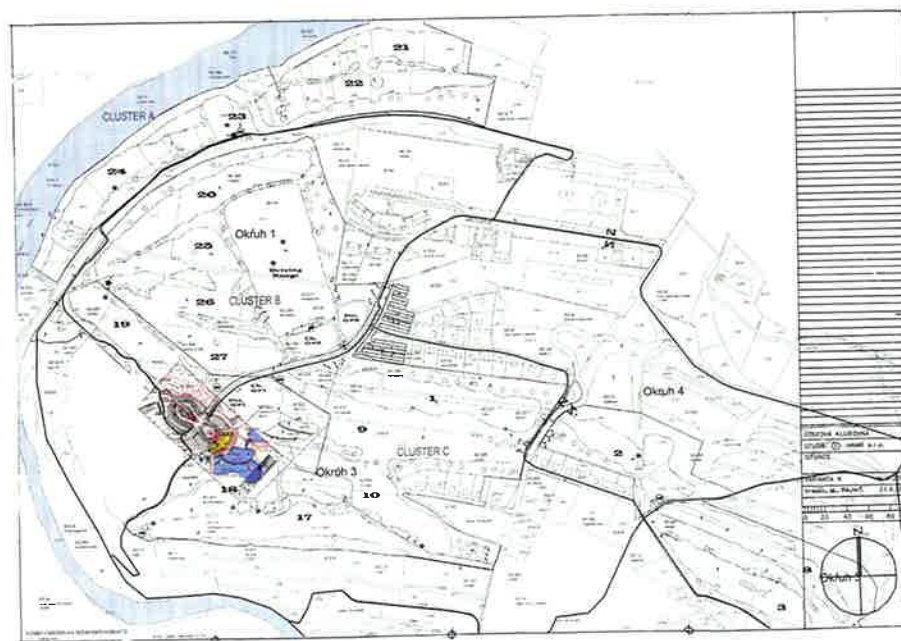
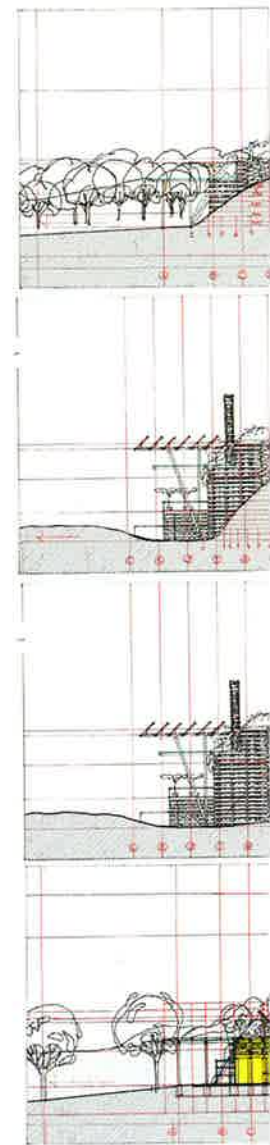

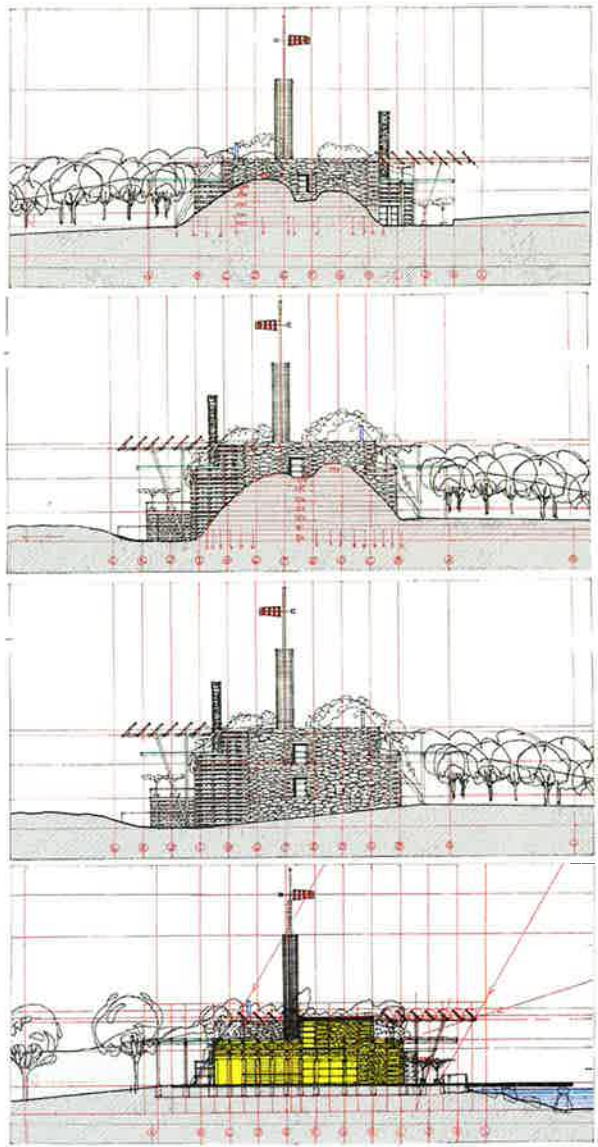

river, a new golf
be modifications. The
condition (including
not merely on the
surfaces, plenty
clubhouse building
us, two-storey,
circular segment - the
towards the south
is a clubroom,
p and a few
or. On the southern
terrace there is a small
flattering reflection
ect there.

